



# くずまき

2018

# 1

No.789

北緯 40 度ミルクとワインとクリーンエネルギーのまち

あけまして  
おめでとう！



HAPPY NEW YEAR!!



成童クラブの子どもたち

### ●主な内容

年頭のごあいさつ	2～3頁
町が総務大臣表彰を受賞	4頁
新教育長に吉田信一氏	5頁



# 新年あけまして おめでとうござい ます



## 年頭のごあいさつ

葛巻町長 鈴木 重男

新年明けましておめでとうございませう。本年が皆さまにとりまして、明るく希望に満ちあふれる素晴らしい年でありますようお祈り申し上げます。また、日頃から町政全般にご理解とご協力を賜っておりますこと心から感謝申し上げます。

### 医療・福祉・教育の充実 新たな歴史を刻んだ年

昨年は、長きにわたり住民の健康や暮らし、学びを支え続けてきた中核施設の建て替えが行われ、町に新たな歴史が刻まれた年でありました。

医療では、町民や周辺地域住民の生命と健康を守り地域医療の中核を担ってきた国民健康保険葛巻病院が装いも新たに完成し、町民に親しまれる病院としてさまざまなニーズに応じた

サービスを提供する町唯一の公立病院として、待望のオープンを果たしました。

福祉では、養護老人ホーム葛葉荘を移転新築し、広い敷地への整備で個室化が実現。入所者が安心して生き生きと暮らし続けることができる環境の改善を図ったところです。

教育面では、地域の念願でありました江刈小学校を新築し、児童が木の香りとぬくもりを感じながら快適に学習することができるよう町産材をふんだんに活用した学舎を整備することができました。

さらには、県内では初めてとなる葛巻高校生を対象とした公営学習塾「葛巻町学習塾」を町が開設し、生徒一人ひとりが抱く夢と未来の実現を後押しするため、学校と連携しながら、町の将来を担う子供たちのために

教育環境の充実を図りました。

### 継続した取り組みに 高評価で数々の受賞

昨年11月、東京で開催された地方自治法施行70周年記念式典の席上におきまして、天皇皇后両陛下のご親臨を仰ぎ、内閣総理大臣をはじめとする関係閣僚ご列席のもと、町が総務大臣表彰を受賞いたしました。

これは、第三セクターによる産業振興や交流人口の拡大、未利用資源の有効活用による新エネルギーの導入など、町の持つ多面的な機能と資源を最大限に生かした山村にしかできないまちづくりと、現在、進めている地方創生や少子高齢化・人口減少対策において優良でユニークな取り組みを実践していることが高く評価されたところです。

さらに、町は林道維持管理コンクール林野庁長官賞、町食生活改善推進員協議会が南・賀屋賞、小屋瀬中学校が野生生物保護活動功労者表彰・文部科学大臣表彰をそれぞれ受賞したほか、町では3頭目となる乳牛の種雄牛誕生など、町のみならず町民が全国レベルでも活躍し、高い評価をいただいた年であったと

思っております。あらためまして、町民の皆さまのご活躍に心からお喜びを申し上げますとともに、常日頃からのためまぬご努力に敬意を表します。

### 約2年ぶりの人口増 取り組みによる成果

このような中、昨年11月末の町の人口が、前の月と比べ約2年ぶりにプラスに転じるという大変うれしいニュースがありました。これは、町総合計画に掲げる目指すべき将来像「未来を協創する 高原文化のまち」への取り組み、さらには町の最重要課題である人口減少に歯止めをかけるための取り組みの成果の表れであり、今後におきましてもこの流れを停滞することなく、さらに一歩前進するための努力を続けてまいりたいと考えております。

新しい年におきましても、町道茶屋場田子線の改良事業、江刈地区水道の整備事業の早期完成を目指すとともに、役場新庁舎の建設に向けた具体的な検討を進めるほか、新葛巻型酪農構想の実現に向けた事業の推進をはじめとする基幹産業の振興にも重点を置いた施策の実施、さ

らには、より生活に密着したソフト事業の充実も図りながら、町民がより安全で安心して暮らすことのできる町づくりに向け、積極果敢に挑戦してまいりたいと思っております。

### ワンランク上の町づくり 山村の機能と魅力を発信

21世紀の地球環境規模での課題とされる「食料・環境・エネルギー」のすべてに貢献できるのは私たちが住む山村です。山村が持つ機能と魅力を積極的に情報発信し、50年先も町民が町に誇りを持ち、「葛巻に住んで良かった」と思っていただけできるよう、そして「葛巻にしかできない」「葛巻だからこでできる」取り組みを皆さまと英知を結集しながら、さらにワンランク上を目指したまちづくりに挑戦してまいりたいと考えておりますので、引き続きご支援とご協力を賜りたいと存じます。

年頭に当たりまして、皆さまのご健康とご多幸をお祈り申し上げますとともに、本年もなお一層のご活躍をご祈念いたしまして、新年のごあいさついたします。

## 「未来を協創する 高原文化のまち」を目指して 山村の機能と魅力を発信



長年の功績、栄えある受賞  
**総務大臣表彰**

総務大臣表彰の伝達式が12月11日、町長室で行われ、受賞されたお二人が鈴木町長から表彰状を手渡されました。鈴木町長は「これまでの多くの功績に心から敬意を表します。今後ともより一層、高い見地からまちづくりへのご指導、ご意見をいただきたい」とあいさつしました。



団体功勞  
 上山 操さん (80歳・江刈川)

平成5年4月から平成25年3月までの20年間の長きにわたり、江刈川地区の自治会長(行政連絡員)を勤められました。地域の代表として、良好な地域社会の維持および形成に尽力されました。



監査事務功勞  
 橋 隆さん (70歳・江刈馬淵)

平成12年から平成24年までの12年間の長きにわたり、町の監査委員を勤められました。町の財務に関する事務および町の経営にかかる事業の執行・管理などについて、誠実かつ厳正に監査を行い尽力されました。



林道の維持管理部門で林野庁長官賞を受け取る鈴木町長

第40回林道維持管理コンクール  
**町が林野庁長官賞を受賞**

第40回林道維持管理コンクール(一社・日本治山治水協会・日本林道協会主催)が11月30日、東京都千代田区にあるホテル・ルポール麹町で行われ、町が林道の維持管理部門で林野庁長官賞を受賞しました。

この受賞は、森林管理道鈴峠1号線ほか10路線における日頃の維持管理体制の整備や平成28年8月の台風10号による豪雨災害時の迅速な対応が高く評価されたものです。

1月1日から町の教育長に  
**吉田信一氏が就任**



吉田 信一氏  
 (56歳・盛岡市出身)

平成24年5月から5年8カ月にわたり教育行政にご尽力された中田直雅教育長が12月をもって退任されました。

後任には、吉田信一氏(56歳・盛岡市出身)が就任。任期は平成30年1月1日から平成32年12月31日までの3年間となります。

吉田新教育長の本町での経歴は、平成10年4月から平成13年3月までの3年間、盛岡教育事務所から社会教育主事として教育委員会に派遣。同4月から平成14年3月までの1年間は、教育委員会の生涯学習課社会教育推進監としてお勤めいただいております。

就任にあたり「16年ぶりに葛巻でお世話になることになり、ご縁を感じております。町のために、一生懸命頑張りますので、よろしく願いいたします」と抱負を語りました。

地方自治法施行70周年記念  
**町が総務大臣表彰を受賞**



地方自治法施行70周年記念式典が11月20日、東京都千代田区の東京国際フォーラムで開催され、町が総務大臣表彰を受賞しました。

今回の受賞は、これまで町が取り組んできた第三セクターを生かした産業振興や交流人口の拡大、未利用資源の有効活用による新エネルギーの導入など、町の持つ多面的な機能と資源を最大限に活用しながら、山村にしかできないまちづくりに挑戦し続けていることが高く評価されたものです。

県内では本町のほか紫波町が受賞しており、現在の表彰基準に改められた平成9年の50周年記念表彰以降では、県内6番目の受賞となります。

パインツリー ナツクル ボーイ  
**松村牧場から乳用種雄牛が誕生!**



松村文継さん(64歳・田代)の生産した乳牛(パインツリー ナツクル ボーイ)が、本町で3頭目となる乳用種雄牛に選ばれました。松村牧場では、平成20年にも乳用種雄牛に選抜されており、今回で2頭目となります。

この偉業を盛大に祝おうと11月22日、グリーンテージで「松村牧場 種雄牛の輩出を祝う会」が開かれ、酪農関係者ら約120人が集まり歴史的な快挙を喜びました。

松村さんは「何も分からないまま初めましたが、いろいろな方々からの協力や指導により、このよ



種雄牛に選ばれた「パインツリー ナツクル ボーイ」と平成29年8月に公表された評価成績

GNTP No. 6	
乳脂% 全国第3位	乳器 全国第3位
乳蛋白質% 全国第5位	決定得点 全国第5位
乳用強健性 全国第5位	産乳成分 全国第6位
耐久性成分 全国第8位	肢蹄 全国第8位

うな種雄牛が誕生できたと思います。大変うれしく思うとともに、皆さまに感謝申し上げます」とあいさつしました。

鈴木町長は「酪農のまち"くずまき"としてもこの上ない喜びです。町としても大きな誇りであり、酪農の歴史の1ページを大きく飾る快挙です」と祝辞を述べました。

今回、乳用の種雄牛に選抜されたパインツリー ナツクル ボーイは、牛の体型や乳量などを総合的に評価した成績において、全国総合6位でホルスタイン種の種雄牛として選ばれました。





参加した生徒に感想を聞きました



木戸口 孝明さん (2年・新町)

ドイツの取り組みを還元したい

ドイツのギムナジウムという学校は、小学5年生くらいから高校生までが一つの学校で勉強していたので驚きました。葛巻とドイツはクリーンエネルギーへの取り組みが似ているので、ドイツのクリーンエネルギーについて勉強し、町に還元できるようにしたいです。



木ノ下 春菜さん (2年・新町)

社会福祉の充実が印象的

マルブルクの建物や歴史、街並みなど日本と違う点が多くありとても勉強になりました。ドイツは社会福祉が充実していて、障がいがある方でも不自由なく生活していると感じました。何か一つでも町に取り入れられないか考えていきたいです。



畑中 巨輝さん (2年・久慈市)

経験を地元にも伝えたい

歴史的建造物が建てられた年数が日本よりとても古く驚きました。ご飯時にホストファミリーとの会話やボードゲームで交流でき貴重な体験でした。また、石の卓球台での卓球が一番の思い出です。旧山形村出身なので、今回の経験を地元でも伝えていきたいです。



石角 珠乃理さん (2年・新町)

共に生きる大切さ学ぶ

難民や障がい者に対する取り組みが街のいたるところで見られ、とても勉強になりました。ドイツで学んだ、共に生きるための姿勢と環境づくりを還元していきたいです。また、海外に興味、関心を持ち、受け入れる気持ちの大切さを広めていきたいです。



井上 雄斗さん (1年・神奈川県)

積極的に行動し成長したい

英語で自分の意思を伝えられるようになったことが一番の成長です。まだまだ知識として英単語を知らないことを痛感。さらに理解を深め、留学や進学を目指し生かしていきたいです。また、ドイツの人たちの積極性を見習い、今後の成長につなげていきたいです。



大久保 柚希さん (1年・田子)

自己主張の大切さ学ぶ

初めて尽くしで不安もありましたが、充実した研修ができました。ドイツには、障がいがある方のために、振動で色の変化を知らせる信号機があり、日本でも取り入れられる工夫だなと思いました。自己主張も大切。英語の授業では、積極的に発言していきたいです。

昨年8月から1年間の予定で町内にホームステイをしながら葛巻高校に通う留学生を紹介します。



日本の風景が大好き！

マハニック・ネレさん (16歳)  
ドイツ・ポトロップ市出身

日本の文化が好きで、日本への留学を決めました。特に、お祭りのような伝統的なイベントや温泉が好きです。私の住んでいるドイツのポトロップ市は、自然はありますが山がありません。葛巻に来て、山の迫ってくるような近さに驚きました。とてもきれいです。また、道路からタヌキが飛び出して来たときには、初めてのことでびっくりしました。雪が降らないところで育ちましたが、冬休みにイタリアでスキーやスノーボードをして楽しんでいました。日本の景色はとてもきれいなので、いろいろな場所の風景や観光名所を訪れてみたいです。

11月8日に盛岡市観光文化交流センター（プラザおでつ）で行われた第27回外国人による日本語スピーチコンテスト（国際ゾンタ盛岡ゾンタクラブ主催）に出場し「日本に来て感じたこと」と題して発表。優秀賞6人の中の1人に選ばれました。日本語の勉強へ弾みを付け、学生生活を楽しんでいます。



出席者による記念撮影（前列右側がネレさん）



第21回欧州視察 ワインとミルクの旅

初めての貴重な体験に大きく成長

つながる国際交流の輪

くずまき高原国際交流推進協議会（中崎和久会長）と（株）岩手くずまきワイン主催の第21回欧州視察「ワインとミルクの旅」は、11月16日から26日までの11日間の日程で行われました。今回、葛巻高校からは6名の生徒が参加。ホームステイをしながら現地の学校の授業に参加したり、郷土芸能の葛巻神楽の披露や自分たちの通う学校の様子、日本の文化などについて英語でプレゼンテーションしました。初めての体験の数々に刺激を受けながら、文化や言葉の違い、生活を通じて学びを深めました。 ■大きな成長を感じる報告会 12月17日、森のこだま館で開催された欧州視察の報告会では、参加者らが研修の成果を発表しました。 高校生たちは、研修を通じて学んだことやドイツで発表したプレゼンテーションの内容を紹介。一人ひとりがこれからの自分に何ができるかを考えながら堂々と発表する姿に、出席者たちは大きな成長を感じているようでした。



1 フランクフルトのマインタワーにて 2メルヘン街道の街の一つ、マルブルクで撮影した6人の高校生たち 3ホストファミリーとのお別れパーティでのプレゼンテーションの様子 4学校のエントランスフロアでドイツの生徒たちを前に葛巻神楽の鶏舞を披露 5ドイツの味を堪能したマルブルクのレストラン



# 平成29年分確定申告 納税相談を行います

町では、次ページの日程表により納税相談を行います。地区指定日に来場できない方は、休日相談日(2月18日、25日)や全地区指定日を設けていますので、「ご利用ください。」  
 については、納税相談(確定申告)における変更点や留意点についてお知らせします。  
 持参するものなど詳しくは、後日全戸配布する「平成30年納税相談のご案内」を  
 確認ください。

## ■主な変更点と留意点

▼電子申告を始めます  
 これまで、税務署への申告を紙で行っていましたが、今回の申告から一部、電子申告(e-tax)に変わります。

これにより、お持ちいただいた源泉徴収票の原本や医療費の領収書などその場で返却することができ、また、還付申告による所得税の還付の時期が早くなり利便性が向上します。

なお、電子申告を利用するにあたり、事前に「利用者識別番号」の取得が必要になります。

受付のときに3分程度の時間を要しますので、ご協力をお願いします。

## ▼医療費は「医療費のお知らせ」で確認できます

医療費の領収書に代わり、保険証などの発行元から通知される「医療費のお知らせ」で支払い金額を確認することができるようになりました。

ただし、税務署から領収書の提示や提出を求められる場合がありますので、5年間は医療費の領収書を保存してください。

## ▼セルフメディケーション税制と医療費控除を選択することができません

セルフメディケーション税制は医療費控除の特例のことです。これまでの医療費控除との選択によりどちらか一方の適用を受けることになりません。

## Q セルフメディケーション税制とは?

A 健康の保持促進や疾病の予防への取り組みとして始まった制度で、特定一般医療品の購入費用が対象です。

※特定一般医療品とは、医師によって処方される医薬品(医療用医薬品)からドラッグストアで購入できるスイッチOCT医薬品に転用された医薬品です。

## Q セルフメディケーション税制の適用を受ける要件は?

A 健康の保持促進や疾病の予防へ「一定の取り組み」を行っている人が対象です。次の一定の取り組みを行っている場合は、特例

の控除を受けられません。(医療費控除のみ対象)

▽一定の取り組みの例  
 特定健康診査、特定保健指導、町が健康増進事業として実施するがん健診、予防接種、勤務先での定期健康診断、保険者(保険証を発行するところ)が実施する健康診査など

Q スイッチOCT医薬品の対象商品は?

A セルフメディケーション税制の対象になる商品は、パッケージに識別マークが掲載されているものです。

購入の際の領収書に★印を付けるなど、対象商品が分かるように配慮されています。



## 事前にお申し込みください

### 消費税申告の相談会

消費税の申告書は、国税庁のホームページの「確定申告書作成コーナー」で作成することができます。

納税相談会場に備え付けられたパソコンを利用して作成を希望する方は、事前に住民会計課☎役場内線132、134へお申し込みください。

## 確定申告と納税は正しくお早めに

### 消費税と地方消費税(個人事業者)

平成29年分の個人事業者の消費税と地方消費税の確定申告は、4月2日が申告・納付の期限です。

平成27年分の課税売上高が1千万円を超える事業者などが対象です。詳しくは、国税庁のホームページをご覧ください。

☎国税庁ホームページ <http://www.nta.go.jp> 盛岡税務署☎019-622-6141(代表) 住民会計課☎66-2111内線132

## 納税相談日程

【会場】総合センター2階「産業経営相談室」

期日	時間	対象地区など
8日(木)	8:45～16:00	年金所得、給与所得のみの方
9日(金)	8:45～16:00	田子
13日(火)	8:45～16:00	浦子内
14日(水)	8:45～16:00	小田、江刈川
15日(木)	8:45～18:00	全地区 ※時間延長日
16日(金)	8:45～16:00	四日市
18日(日)	9:00～16:00	全地区 ※休日相談日
19日(月)	8:45～16:00	大沢、橋場、野中
20日(火)	8:45～16:00	平船、星野、馬場
21日(水)	8:45～16:00	小屋瀬、上外川
22日(木)	8:45～16:00	田野
23日(金)	8:45～16:00	中村、寺田
25日(日)	9:00～16:00	全地区 ※休日相談日
26日(月)	8:45～16:00	田代、垂柳
27日(火)	8:45～16:00	五日市、栗山、車門
28日(水)	8:45～16:00	山岸、遠矢場、江刈馬淵
1日(木)	8:45～16:00	全地区
2日(金)	8:45～16:00	城内小路、下町
5日(月)	8:45～16:00	茶屋場
6日(火)	8:45～16:00	冬部、市部内
7日(水)	8:45～16:00	泉田、小苗代
8日(木)	8:45～18:00	全地区 ※時間延長日
9日(金)	8:45～16:00	名前端、毛頭沢
12日(月)	8:45～16:00	吉ヶ沢、土谷川、元木
13日(火)	8:45～16:00	新町
14日(水)	8:45～16:00	全地区
15日(木)	8:45～16:00	全地区
19日(月)	10:30～15:00	消費税申告相談 ※要予約
20日(火)	10:30～15:00	消費税申告相談 ※要予約

## 所得税・消費税・贈与税の申告

### アイーナ会場を開設します

盛岡税務署では、所得税、消費税、贈与税の申告相談会場を次のとおり開設します。期間中、税務署では申告できませんので、ご注意ください。

- ▶場所 アイーナ7階(盛岡駅西口)
- ▶期間 2月16日(金)～3月15日(木)  
 ※2月18日(日)と2月25日(日)は休日相談を受け付けます。
- ▶時間 午前9時から午後4時まで  
 ※混雑状況によっては、早めに相談受付を終了する場合がありますので、午後3時前までのご来場をお勧めします。  
 盛岡税務署☎019-622-6141(代表)

## はじめてみませんか?

### 事業所得などの青色申告

青色申告とは、事業所得や不動産所得に係る取引を所定の帳簿に記載し、その記帳に基づいて正しい申告をすることで、税金の面で、さまざまな優遇措置を受けることができる制度です。

#### 【青色申告の主な優遇措置】

- ▶青色申告控除
- ▶青色専従者給与の必要経費への算入
- ▶純損失の繰り越しと繰り戻し  
 ※青色申告は3月15日までに「所得税の青色申告承認申請書」を税務署に提出する必要があります。  
 盛岡税務署☎019-622-6141(代表)  
 住民会計課☎役場内線132





# 農業委員会が新制度に移行します

「農業委員会等に関する法律」の改正に伴い、町農業委員会は次の改選時（平成30年8月20日）から新制度による委員選出に変わります。主な改正点は次のとおりです。農業委員と農地利用最適化推進委員の推薦・公募の参考にしてください。

## ■農業委員会の役割強化

これまでの農地の権利移動や農地転用の許認可業務などのほか「農地等の利用の最適化推進」が必須になり、次の業務が加わります。

▽担い手への農地利用の集積・集約化

▽遊休農地の発生防止・解消

▽新規参入の推進

## ■変更

▼農業委員の定数は16人から9人に（任期3年間）  
新制度では「現行の半分程度」の定数で委員会を機動的に開催できるようにとされており、農業委員の定数を16人から9人に変更します。

## ■選挙制+選任制から町長の任命制に

これまでの選挙制と農業団体や議会の推薦による選任制の併用から町長が議会の同意を得て任命する方法に変わります。

## ■新規

### ■農地利用最適化推進委員を新設（11人・任期3年間）

農地利用最適化推進委員は、農業委員会が地域の農業者や農業団体などから候補者の推薦を求めるほか公募を行い、その結果を公表します。なお、担当区域および定数は次のとおりです。

農地利用最適化推進委員の担当区域と定数

担当区域	担当区域の詳細	定数
中部A地区	新町、浦子内、茶屋場、四日市、江刈川	2
中部B地区	平船、田代、田子、城内小路、下町	1
江刈A地区	江刈馬淵、遠矢場、車門、山岸、五日市、栗山、泉田	2
江刈B地区	江刈、寺田、大沢、橋場、野中	2
西部地区	吉ヶ沢、土谷川、元木、小屋瀬、上外川	2
北部地区	垂柳、小田、星野、冬部、市部内、名前端、田野	2

## ■任命から委嘱までの流れ

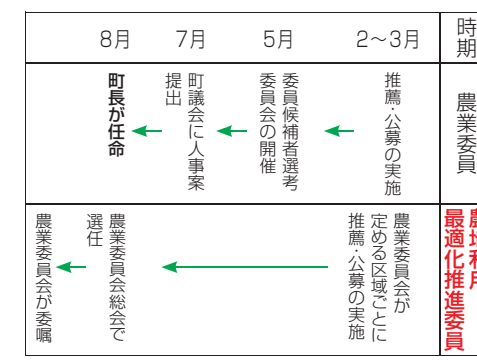

■月額基本報酬額+成果報酬額  
農業委員の月額基本報酬額は、2万3千円で現行どおり。新設される農地利用最適化推進委員の月額基本報酬額は、1万8千円です。それぞれの月額基本報酬以外に活動や担い手への農地利用集積に関わった実績の状況などにより、年額成果報酬を別途支給する場合があります。

葛巻の魅力をもっと知ってほしい！  
まちの魅力を発信中の取り組みを紹介します！

第1弾

# 牛乳パックで町をPR



町内の遊休農地や農地の利用状況などを確認する農地パトロールの様子

タカナシ乳業株式会社（本社・神奈川県横浜市）の「タカナシ低温殺菌牛乳」は、町の酪農家の皆さんが愛情を込めて育てた乳牛から搾った生乳を使って、江刈地区にある同社若手工場で製造しています。

このたび、この牛乳パックの側面の広報欄に「葛巻町」が紹介されました。ミルクとワインとグリーンエネルギーのまち「くずまき」をもっと多くの人に知ってほしいと、町の魅力をPRする内容になっています。

## ■新広告パッケージ きっかけはDMO

観光産業の活性化による移住定住人口の増加を目指すため、現在、町が取り組んでいるくずまき型DMOの中核である「くずまき観光地域づくり協議会」に参加しているタカナシ乳業では、会社としても何か協力できることはないかと社内で検討。町をPRする内容の広告パッケージを作成することが提案されました。たくさんの方々からの協

力のもと、実現したこの企画に、同社若手工場の関根工場長は「くずまき観光地域づくり協議会に参加する中で、町づくりに対する熱い思いを肌で感じ、タカナシ乳業としても何か協力できないかと考えました。町の魅力を発信する今回の広告パッケージの企画が実現でき、私自身も本当にうれしく思っています。取材させていただいた関係各所の皆さまに感謝します」と広告パッケージの完成に喜びと期待を寄せます。

## ■全6種類の広告で町の魅力を発信！

首都圏を中心に販売されているタカナシ低温殺菌牛乳。全6種類の広告パッケージを作成予定で、12月までに「くずまきMAP」「グリーンエネルギーのまち」「くずまきのおいしいもの」をテーマにパッケージ化されています。今後は、特産品のワインや宿泊施設、ふれあい体験を紹介し、町の魅力を余すところなく発信します。

町の魅力や情報がいっぱい！



現在、町が力を入れている移住・定住の促進には情報発信が不可欠です。そこで、広報くずまきでは、まちの魅力発信など、応援いただいている取り組みを紹介いたします。町内の皆さんからの耳寄りな情報をお待ちしています。☎総務企画課広報統計係 ☎66-2111内線222



タカナシ乳業(株)若手工場





### 浦子内組55周年祝賀会 感謝と今後の発展願う

山車奉納浦子内組55周年記念祝賀会（同実行委員会主催）が12月10日、モウモウ館で開催され、関係者ら約120人が節目を祝いました。

福井孝司実行委員長が「皆さまとのご縁が60年、100年と続いていくよう精進したい。これからもよろしく申し上げます」とあいさつした後、歴代の組長に感謝状と記念品が贈呈されました。

中村正治第4代組長は「記念誌の編さんや祝賀会などを計画していただいた皆さまに感謝いたします」と謝辞を述べました。

浦子内組55周年を記念して乾杯する参加者の皆さん



### 第30回柔道選手権大会 練習の成果を出し切る

12月3日、町柔道協会（中村哲雄会長）は、社会体育館で第30回葛巻町柔道選手権大会を開催し、町内外から198人の選手が出場しました。

中村会長が「日頃の練習の成果を出し切り、思い出に残る大会にしてほしい」とあいさつ。その後、選手らは手に汗握る熱戦を繰り広げました。

大会の後には、第30回大会を記念して、皇后杯全日本女子柔道選手権東北地区予選2連覇中の菅原歩巴選手を講師に招き柔道教室を開催。選手らは、時間いっぱい熱心に指導を受けていました。

198人の選手たちが熱戦を繰り広げた大会の様子と柔道教室講師の菅原歩巴選手（円内）

### 地域で支える大切さ 認知症講演会で学ぶ

認知症講演会は12月10日、総合センターで行われ、町内外の約60人が聴講しました。

觸澤義美副町長が「認知症対策へのアドバイスをいただいて、有意義な講演会にしてください」とあいさつ。その後、「認知症の人と家族の会」の小田島幸子さんと「この神経内科・脳神経外科クリニック」の紺野敏昭さんが認知症についての講演やディスカッションを行いました。

参加者らは、対応の仕方や予防法など、認知症についての理解を深めました。



ステージ上で認知症についてのディスカッションをする様子

### 資源回収の益金で購入 葛中シルバーカー寄贈

12月5日、葛巻中学校（三浦裕明校長・生徒63人）の生徒らが町長室を訪れ、シルバーカー2台を町に寄贈しました。

このシルバーカーは、同校生徒やPTA会員らが8月に瓶やアルミ缶などの資源回収を行い、その収益金で購入されたもの。生徒を代表して、釜口洋尚さん（3年）が「町の方々のために活用してください」とあいさつ。鈴木町長は「皆さんの優しさをもった活動に感謝します。町の施設で大切に使用させていただきます」とお礼を述べました。



寄贈に訪れた葛巻中の生徒の皆さんと鈴木町長ら



### 五小で地産地消給食会 町産食材の恵みを堪能

町では12月13日、地産地消学校給食会を実施。給食センターに食材費を助成し、町内の全小中学校と高校に、牛肉やしいたけなど町産の恵みを使った給食が提供されました。

五日市小学校（森保茂校長・児童22人）には鈴木町長らが訪問。児童たちは、くずまきワインを煮込んで作ったソースがかかるサーロインステーキなどを味わい、町産食材の味を堪能しました。

久保春汰くん（5年）は「ステーキが一番おいしかった！」と大満足の様子でした。

町産食材をふんだんに使用した給食を会食する鈴木町長と五日市小の児童たち



創作体験教室で説明に耳を傾ける参加者の皆さんと完成したハーバリウム（円内）

### クリスマス創作体験教室 自分だけの作品仕上げる

12月9日、森のこだま館でクリスマス創作体験教室が開催され、約30人が参加しました。

仲町生花店の近藤明美さん（新町）が講師を務め「ハーバリウム」と呼ばれる、瓶の中にドライフラワーなどの植物とオイルを入れた飾りを創作。参加者らは好きな形の瓶や花などを選び、思い思いの作品を作り上げました。同教室に参加した藤森千穂ちゃん（7歳、浦子内）は「瓶の中に花を入れるのが難しかったけど、上手にできてよかった」と満足げな表情を見せていました。



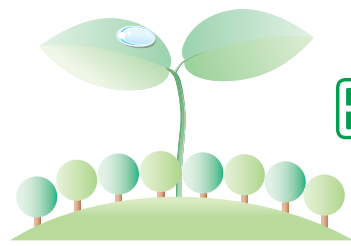

# 町民のひろば

耳よりな情報やご意見、ご質問などお気軽にお寄せください。  
総務企画課 広聴広報統計係 ☎66-2111 内線 222

## さわちゃん劇場

(澤口浩 作・画) 175

### 千支と新年の御挨拶の巻

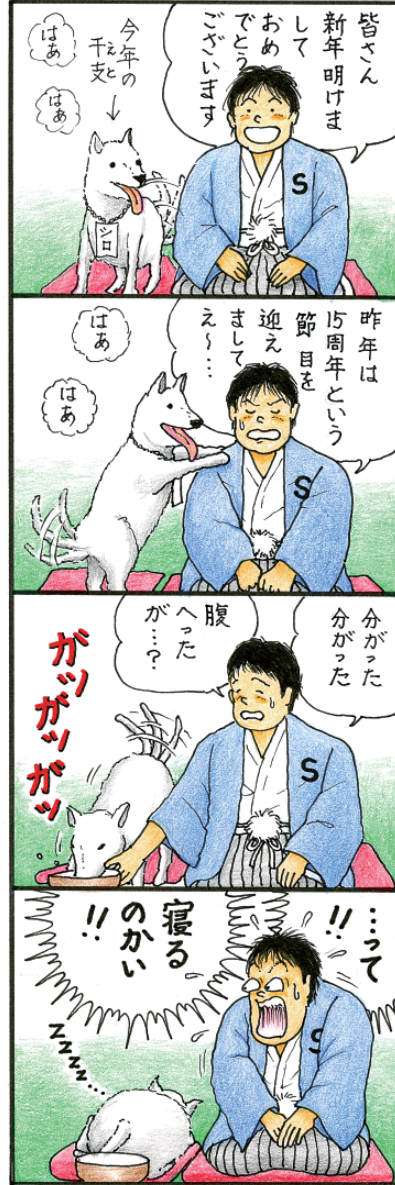

るあら 林 琉愛来ちゃん

(3歳6カ月・四日市)  
学さん・詩織さん長女

今年の夏に仙台市の水族館に行ったことが思い出の「るるん」。わんぱくな性格で、お兄ちゃんといつも一緒に遊んでいます。最近、洗濯物をたたんでくれたりと、お手伝いを積極的にしてくれるようになりました。優しく元気な女の子に育ててほしいな。 詩織



とうま 木戸場 柊真くん

(3歳11カ月・小苗代)  
哲也さん・美千代さん長男

お父さんと一緒に車のおもちゃで遊ぶのが大好きな「とうま」。甘えん坊でやんちゃな性格だけど、恥ずかしがり屋な一面も。最近、保育園であったその日の出来事をたくさん話してくれるようになりました。仲の良い友達をたくさんつくって、元気に育ててほしいです。 美千代

わが家の  
— 427 —  
アイドル

## ハイ、元気です

284



下柳 安雄さん

(81歳・田代)

「毎日1時間程度の散歩をすることが健康につながっていると思います」と話す安雄さん。現在は家の畑で野菜を作ったり、ボランティア活動などを行っているとのこと。  
町のイベントなどにもよく参加している安雄さん。「いろいろな行事に顔を出して、皆さんから声をかけてもらえることがうれしいです」と優しい笑顔で話してくれました。

## 新しい消防団長が決まる 町消防団長に橋本秀雄さん



橋本 秀雄さん  
(69歳・田代)

12月1日、町消防団長の辞令交付式が町長室で行われ、鈴木町長から橋本秀雄さん(69歳・田代)に辞令が手渡されました。

鈴木町長は「町民の安心・安全確保のために、町との連携をさらに深めながら消防団としての使命達成のために、より一層のご活躍を期待します」とあいさつしました。

橋本さんは、昭和47年に入団後、第4分団長や団本部副本部長などを歴任。平成9年12月から副団長を勤められていました。

## ふるさとCM大賞 in IWATE 2017 CM制作のばず部が町の魅力をPR

物おしせず町の魅力やCMを作成したときのエピソードについて答える葛高生の皆さん



岩手朝日テレビ主催の「ふるさとCM大賞 in IWATE 2017」の審査会は11月26日、盛岡市のいわて県民情報交流センター(アイーナ)で行われ、CMを制作したくずまき型DMO事業の推進母体であるくずまき観光地域づくり協議会の若者・高校生検討部会(ばず部)の皆さんが撮影のときの裏話や町の魅力などについてPRしました。

本町の作品「いやし ずっぱり くずまき」は残念ながら入賞を逃しましたが、参加した高校生たちは、CMの企画や撮影、PRなどの体験を通じて町の魅力を再認識したようでした。



工藤 澪さん  
(22歳・新町)

## 利用者の安心を第一に

### ◆勤め先は?

(株)メフォスの栄養士として、高砂荘で勤務しています。献立の作成や料理の盛り付けなどをしており、利用者の皆さんが安心して食べられるように衛生管理には特に気を付けています。

### ◆自分の性格は?

周りからは明るく元気な性格だとよく言われます。

### ◆趣味・特技は?

種目にかかわらず、いろいろなスポーツをすることが趣味です。

### ◆今、一番したいことは?

北海道に旅行に行って、おいしいものをたくさん食べたいです。

### ◆理想の男性像は?

優しく、一緒にいて楽しい男性が理想です。

### ◆将来の夢は?

結婚をして、幸せな家庭を築いてたいです。

### ◆最後にひと言

大変な部分もありますが、やりがいのある仕事です。責任を持って利用者の皆さんに良い食事を届けられるように頑張りたいです。

## 今日のショット



第30回柔道選手権大会 【12/3・社会体育館】

## ふるさとCMができるまで





まなびい 掲示板

くずまきカレンダー広告募集

町では、平成30年度の「くずまきカレンダー」に広告を掲載していただく事業所などを募集しています。掲載を希望される事業所などは、教育委員会へお申し込みください。なお、定数になり次第、募集を締め切らせていただきます。

- 掲載料 5,000円 (縦5.0cm×横 7.5cm)  
10,000円 (縦5.0cm×横15.0cm)
  - 発行部数 3,100部 (4色刷り、町内全戸配布)
  - 応募締切 平成30年1月22日(月)
- 町教育委員会 ☎66-2111 内線276

第1回 町文化協会芸能まつり

町文化協会主催による第1回芸能まつりを次のとおり開催します。お誘い合わせのうえ、ご来場ください。

- 日時 1月14日(日)  
開場12:30 開演13:00 ~ 15:30
- 場所 葛巻小体育館
- 入場料 前売券200円 ※当日券300円  
高校生以下無料

- 出演団体 (9団体、50音順)
- ①江刈民謡愛好会 ②おどる江刈会
  - ③葛巻コールアロー ④葛巻みんよう伝承会
  - ⑤下冬部七ツ物保存会 ⑥花みづきの会
  - ⑦舞スマイルダンス教室 ⑧馬淵川源流太鼓の会
  - ⑨元木神楽保存会

※チケットのお求めは、町公民館または上記出演団体まで。  
当日は、上履きをご持参ください。

町文化協会事務局 長岡功 ☎66-2226

第32回 町女性のつどい

町女性団体連絡会(近藤とし子会長)主催の第32回町女性のつどいは12月2日、会員や関係者ら約70人が参加しグリーンテージで開催されました。

岩泉町の(有)早野商店取締役営業担当の早野由紀子さんが「台風10号に見舞われて、今」と題して講演。台風の被害に遭ったときから復興に取り組む現在までの状況について体験談を語る内容に、参加者たちは真剣に耳を傾けていました。

また、J A女性部が8月に実施した町内施設めぐりについての活動報告を行い、参加した会員らと情報を共有しました。

つどいの最後には、参加者全員で「女性ならではの視点と創意をもってまちづくりに参画します」と宣言し、閉会しました。



△台風10号での被害と復興についての講演に真剣に耳を傾ける参加者の皆さん(円内は講師の早野由紀子さん)▷女性のつどい宣言の様子



葛巻神楽保存会による勇壮な舞⑥と小田念仏剣舞保存会の息の合った舞⑦

第4回町郷土芸能発表会は12月10日、葛巻小体育館で開催されました。  
車門念仏剣舞保存会、茶屋場えんぶり保存会、小屋瀬さんさ踊り保存会、葛巻神楽保存会、小田念仏剣舞保存会、江刈民謡愛好会、ナニヤドヤラ葛巻愛好会のほか客演の沼宮内七ツ踊り(岩手町)の計8団体が華やかな舞や民謡を披露し、約150人の観衆を魅了しました。  
町郷土芸能団体連絡協議会会長の遠藤勝広さん(63歳・四日市)は「回数を重ねることで出演者も充実した発表会になったと思います。特に今年は、岩手町の七ツ踊りの皆さんに出演していただき、町の郷土芸能団体も大きな力をもらったことと思います」と振り返り「観覧には、町外からもお越しいただき、盛大な拍手での応援に感謝します。来年も開催できるように頑張りたいと思います」と感謝と今後の抱負を語り、充実した表情を見せていました。

郷土の伝統芸能を熱演  
第4回町郷土芸能発表会

「60歳のつどい」 人生3度目の成人式で決意新たに



60歳のつどい(同実行委員会主催・神谷義次実行委員長)は11月26日、グリーンテージで37名が参加し行われました。参加者たちは、ステイックを使って体をほぐしたり「後出しジャンケンゲーム」などの軽体操やレクリエーションを楽しみました。  
また、青少年時代のアルバムを持ち寄り作成したスライドショーが上映されると、身乗り出しながら懐かしい写真



△参加者全員での集合写真▷軽体操で体と心をリラックスさせる参加者たち

真映像に見入り、当時の思い出話に花を咲かせました。「60歳まだまだ宣言」として「これからもまだまだやれる」ことをお互いに確認しあい、今回のつどいを契機に、これからも自分のために歩んでいくことを全員で誓いました。  
旧知の仲の更なる親交や新たな出会いで大いに盛り上がりました。



『老後をリッチにする家じまい』 長谷川 裕雅 作

「空き屋」「重税」「相続争い」の元凶を処分して豊かなセカンドライフを手に入れる秘策!

トラブルの実例を紹介しながら、なぜ一戸建ては不利なのか、わかりやすく解説。一戸建ての住宅処分イコール「家じまい」して、老後に備える生き方のヒントになる1冊です。



『銀河鉄道の父』 門井 慶喜 作

宮沢賢治の生家は富裕な質屋。長男の彼は家を継ぐ立場だが、学問の道へ。後には、教師や技師として地元へ貢献しながら、創作に情熱を注ぎ続けた。地元名士の賢治の父・政次郎は賢治をいかに育て上げたのか、宮沢賢治の生涯を父・政次郎の視点から描きます。



『バスでいよいよ』 重松 彌佐 作

学校から帰ってきたら、しんごくんの家と古いお屋敷の真ん中にバスが立っていました。しんごくんはいよいよ、いよいよ、いよいよバスでいよいよおしたりひっぽたり…。でも、バスでいよいよくともしません。どうしたらいいんだらう。しんごくんがバスでいよいよをみあげていると…。

公民館 図書室から 本の紹介

● 開館時間：午前8時30分～午後7時  
● 休館日：年末年始



# キラコン

KiraKon

1月28日(日)

14:00 ~ 18:30

くずまき出会いサポート協議会では、「キラコン〜ときめきイルミネーションを貴方と〜」を開催します。

あなたも一緒に新しい出会いを楽しみませんか。

★内容…①役場玄関前にイルミネーションを飾り付けて点灯

②交流パーティー

★応募条件…20～45歳の独身男女

※男性は町内在住、勤務または町出身の方

★定員…男女各7名

★場所…役場前広場&みもれ

★会費…男性3,000円、女性2,000円

★申込先…くずまき出会いサポート協議会事務局(役場政策秘書課内)へ次のいずれかの方法でお申し込みください。

▷Tel 0195-66-2111内線217

▷Fax 0195-66-2101

▷Mail kuzumaki0201@town.

kuzumaki.iwate.jp

※申し込みの際は、住所、氏名、性別、年齢、職業、電話番号をお知らせください。

★締切…1月10日(水)必着

★その他…当日は、いわて沼宮内駅から会場まで、町内の送迎を行います。

☎くずまき出会いサポート協議会事務局(政策秘書課内☎内線217)

申し込みを受け付けます ☎教育委員会 ☎内線275

## 平成30年度 町立保育園への新規入園

平成30年度の町立保育園への新たな児童の入園申し込みを受け付けます。

### ■入園申込書の交付

- ▷期日 1月4日(木)～
- ▷時間 9時～18時
- ▷場所 教育委員会事務局、各保育園

### ■入園申込書の受付、聞き取り調査

- ▷日時 1月25日(木)、26日(金) 両日とも9時～18時
- ▷場所 総合センター2階「産業経営相談室」

### ■現在入園している児童の継続手続き

各保育園からお知らせします。



平成30年度の募集をします ☎健康福祉課 ☎内線157

## 看護職員等養成修学資金の修学生

町では、将来、町内の指定施設で勤務する意志があり専門職を養成する学校で学ぶ方を対象に、修学に必要な学費などの資金を無利子で貸し付けます。

### ■募集する職種

薬剤師 1名、看護師 2名、臨床検査技師 1名

### ■応募資格

免許を取得後、町が指定する医療施設などに勤務する意志があり、次のすべてに該当する方。

- ①専門職(薬剤師、看護師、臨床検査技師)を養成する学校を受験しようとする方(当該年度の合格をもって応募資格を満たします)または合格した方、あるいはすでに在学している方
- ②ほかに修学資金の貸し付けを受けていない方

### ■応募期間

1月4日(木)から2月28日(水)まで

### ■保証人

貸し付けの際は、2名の保証人が必要です。

### ■貸付額

▷貸付内容…学校などに納付する学費、入学金

### ▷限度額

職種	月額貸付上限額	入学金貸付限度額
薬剤師	20万円	35万円
看護師	10万円	
臨床検査技師		

※1万円単位で申し込み可

### ■償還の免除

貸付金は卒業後に償還。ただし、町内の指定施設などで一定期間勤務した場合、貸付金の償還の一部または全部を免除します。

### ■選考方法

書類審査および面接(面接は3月中旬予定。後日、本人へ連絡)

認知症のサポート医師と医療・福祉・介護の専門職で構成されているチームです。

■「どんなことをするの?」  
チームの構成員である保健師や社会福祉士などがご自宅を訪問し、本人や家族の生活の様子、認知症についての困りごとや心配ごとなどの相談を受けます。相談内容から判断し、病院受診や介護サービス利用、家族の介護負担軽減など、必要な支援につなげます。

町では、認知症の困りごとや相談ごとに対応する「認知症初期集中支援チーム」を12月1日、地域包括支援センター内(役場健康福祉課内)に設置しました。

認知症は、加齢とともに誰でもかかる可能性がある身近な病気です。認知症予防の心がけと「早期発見」「早期受診」「早期対応」が大切になります。

認知症について、気になることがあるときは、お気軽にご相談ください。

■認知症初期集中支援チームとは…



認知症初期集中支援チームのメンバー。左から橋場翔社会福祉士、大平典子保健師、本多勇希医師、高橋幸奈保健師

■対象になる人は?  
認知症が疑われる人や認知症の受診を中断した人、症状が強く対応に困る場合など。

■ご相談例  
▽親が認知症ではないかと思うが病院を受診してくれない。  
▽近所に急に暴言を吐くようになった人がいて、対応に困り、認知症が疑わしい。  
▽ひとり暮らしの高齢者で認知症が疑われるが、どうしたらいいかわからない。

## 認知症でお困りのときは、私たちに相談ください 認知症初期集中支援チームを設置

### 認知症チェック!

- 同じことを何度も言ったり、聞いたりするようになった。
- 置き忘れやしまい忘れが増え、いつも探しものをしている。
- 以前に比べ、ささいなことで怒りっぽくなった。
- 今まで好きだった趣味などへの興味関心がなくなった。
- 外出したり、人と会ったりするのをおっくうがり、嫌がるようになった。
- 財布が見当たらないときなど、盗まれたと人を疑うようになった。

認知症は早期発見が大切です。左のチェック項目に複数あてはまるなど「あれ?これって認知症?」といったも様子が違うときは、ひとりで抱え込まずに地域包括支援センター内の認知症初期集中支援チームへご相談ください。 ☎☎役場内線155

### 来年度の申し込みを受け付けます

## 特定健診とがん検診の申し込み

町では、次のとおり来年度の検診の申し込みを受け付けます。各地区の保健委員が「検診申込書」を配布しますので、生活習慣病やがんの早期発見、早期治療のためにも忘れずに申し込みをしましょう。

### ■配布時期 1月5日(金)から

※各地区の保健委員が各家庭に配布します。

### ■申込締切 1月17日(水)

※検診を希望する、しないにかかわらず各地区の保健委員または健康福祉課へ提出してください。

### ■その他

町の特定健診とがん検診は無料です。検診当日は、会場までの送迎も行っています。

☎健康福祉課 ☎内線158・159



平成30年度 葛巻町 特定健診&がん検診申込書(家族全員)

氏名	性別	生年月日	年齢	特定健診	がん検診
葛巻 太郎	男	昭和38年 6月 7日	41	○	○
葛巻 花子	女	昭和38年 5月 2日	40	○	○

記入例

検診を受けるかどうか、忘れずに記入しましょう!



# お知らせ

## ラグビーワールドカップ2019™



■釜石開催の試合日程が決定!

第1戦 フィジー 対 アメリカ地区第2代表  
9月25日⑧ 14時15分キックオフ  
第2戦 アフリカ第1代表 対 敗者復活予選  
優勝チーム  
10月13日⑧ 12時15分キックオフ

■観戦チケットが発売になります!

スタジアムパック (釜石会場で開催される2試合を観戦できます) の一般抽選販売申込期間は、1月27日④から2月12日⑥まで。  
岩手県民先行抽選販売の申込期間は、3月19日④から4月12日⑥まで。

岩手県文化スポーツ部 ☎019-629-6799

## 岩手県特定(産業別)最低賃金が新設・改正されました!

▷次の産業で働く労働者に平成29年12月30日以降適用されます。

「鉄鋼業、金属線製品、その他金属製品製造業」(809円)  
「光学機械器具・レンズ、時計・同部品製造業」(790円)  
「電子部品・デバイス・電子回路、電気機械器具・情報通信機械器具製造業」(775円)  
「百貨店、総合スーパー」(780円)「自動車小売業」(819円)「各種商品小売業」(767円)  
※岩手県最低賃金は、平成29年10月1日から738円に改正されています。

岩手労働局労働基準部賃金室 ☎019-604-3008

## 11月の町長交際費

内容	件数	金額(円)
会議などの会費	2	10,000
祝賀会などのお祝い	3	28,000
その他	6	73,700
計	11	111,700

## 町内の求人情報

①職種 ②年齢 ③求人数 ④基本給 ⑤求人No.  
⑥資格など 注) ⑩は正社員採用

■新岩手農業協同組合 ①訪問介護員(葛巻地域)  
②不問 ③1人 ④時給1,000円-1,600円 ⑤03010-29419271 ⑥普通自動車免許、ホームヘルパー2級以上

■株松本鶏園 九戸卵卵場 ①採卵養鶏作業員 ②59歳以下 ③2人 ④134,784円 ⑤03090-2728771 ⑥普通自動車免許

■社会福祉法人 誠心会 ①介護士 ②不問 ③2人 ④119,680円-142,560円 ⑤03011-887371 ⑥不問

■新岩手農業協同組合 東部営農経済センター ①タンクローリー運転手 ②不問 ③1人 ④126,000円-130,200円 ⑤03011-895371 ⑥大型自動車免許

■藤森鉄工所 ⑩修理、製作 ②35歳以下 ③1人 ④138,000円-250,000円 ⑤03011-896671 ⑥普通自動車免許

■南山下建設 ⑩大工見習い ②30歳以下 ③1人 ④143,980円-161,000円 ⑤03011-897571 ⑥普通自動車免許

■株阿部土建エンタープライズ ①オペレーター ②不問 ③3人 ④172,800円-216,000円 ⑤03011-898471 ⑥普通自動車免許、車両系建設機械(整地用)

■南上遠野工務店 ⑩大工見習い ②59歳以下 ③2人 ④161,000円-184,000円 ⑤03011-899771 ⑥普通自動車免許

■北陽重機 幅陽三 ①オペレーター ②不問 ③2人 ④168,000円-192,000円 ⑤03011-900671 ⑥大型、大型特殊、車両系建設機械(整地用)などの重機関係の資格免許、普通自動車免許

■南高吟製材所 ①木材の加工 ②不問 ③2人 ④138,000円 ⑤03011-901571 ⑥普通自動車免許 ①木材加工補助 ②60歳以上 ③4人 ④時給800円 ⑤03011-902471 ⑥普通自動車免許

■医療法人 敬仁会 ⑩介護支援専門員 ②59歳以下 ③1人 ④165,000円-205,000円 ⑤03011-904871 ⑥普通自動車免許、ケアマネージャー資格 ⑩理学療法士または作業療法士 ②不問 ③1人 ④200,000円-240,000円 ⑤03011-905271 ⑥理学療法士または作業療法士 ①介護員(デイケア) ②不問 ③1人 ④157,526円-170,800円 ⑤03011-906971 ⑥不問 ①介護福祉士(デイケア) ②不問 ③1人 ④160,600円-177,880円 ⑤03011-907171 ⑥介護福祉士 ①洗濯および用務 ②不問 ③1人 ④127,526円 ⑤03011-928571 ⑥不問

■株ビルド遠藤 ⑩土木作業員 ②不問 ③3人 ④179,400円-230,000円 ⑤03011-911471 ⑥普通自動車免許 ⑩型枠大工 ②不問 ③3人 ④195,500円-322,000円 ⑤03011-912771 ⑥普通自動車免許 ⑩建設機械オペレーター、ダンプ運転手 ②不問 ③3人 ④195,500円-322,000円 ⑤03011-913871 ⑥車両系建設機械、大型自動車免許

■協同薬品工業株 ⑩家庭薬配置員(岩手営業所) ②不問 ③1人 ④123,000円-223,000円 ⑤06060-2904971 ⑥普通自動車免許

■株Birth47 行政協同事業部 ⑩高校生対象の学習塾講師(地域限定社員) ②45歳以下 ③2人 ④185,000円-270,000円 ⑤03011-865471 ⑥不問

⑩高校生対象の学習塾講師 ②45歳以下 ③3人 ④186,400円-270,000円 ⑤03011-856571 ⑥不問

■株介護いわて ⑩介護職(葛巻、グループホーム) ②不問 ③1人 ④149,200円-164,300円 ⑤03011-859871 ⑥普通自動車免許、介護福祉士 ①介護職(葛巻、グループホーム) ②不問 ③1人 ④132,600円-145,000円 ⑤03011-860171 ⑥普通自動車免許

◎就業を希望する人は、ハローワーク沼宮内(☎62-2139)に求人Noを告げてお問い合わせください。求人情報は、役場1階ロビーでも配布しています。

## 開催します

### 葛巻ふるさと会総会

葛巻ふるさと会では、第27回総会・懇親会を開催します。町出身者であれば、どなたでも参加できます。

【日時】2月4日(日) 13時30分~

【場所】東京ガーデンパレス2階(東京都文京区湯島1-7-5)

【会費】8,000円

【申込先】1月20日(土)までに、葛巻ふるさと会会長 落宰房夫あて(〒273-0001 千葉県船橋市市場4-1-2-209 TEL/FAX 047-422-4876 携帯電話 090-3534-8369)

### 第2回専門家講演会

町では、くずまき型新産業創出プロジェクト事業として、次のとおり専門家講演会を開催します。

【日時】1月13日(土) 10時~12時

【場所】総合センター大ホール

※参加は無料です。

☎総務企画課いらっしやい葛巻推進室 ☎66-2111(内線225)

## 募集します

### 介護保険事業計画案の意見

盛岡北部行政事務組合では「第7期介護保険事業計画案」についての意見を募集しています。

※計画案は、同組合のホームページおよび健康福祉課で閲覧できます。

【応募締切】1月19日(金)

【応募方法】あて名を「盛岡北部行政事務組合」として、次のいずれかの方法によりご応募ください。

①郵送(〒028-7405 八幡平市平舘27-49)

②ファックス(0195-74-3696)

③Eメール(hokubu@themis.ocn.jp)

④持参

☎盛岡北部行政事務組合

☎0195-74-2716

### 国有林モニター

東北森林管理局は、国有林の管理・経営に皆さまの声を役立てていくため、モニターを募集しています。

【募集人数】48人程度

【募集締切】2月9日(金)

【任期】4月1日から2年間

【内容】アンケートへの回答・国有林モニター会議への出席など

☎東北森林管理局 ☎018-836-2228

### 希望郷いわてモニター

県では、県政に関するアンケートに回答するモニターを募集中です。

【任期】4月1日から2年間

【資格】県内在住の20歳以上(公務員など除く)

【人数】200人

【締切】2月28日(水)

はがき、ファックス、Eメールに必要事項を記入してご応募ください。

☎県庁広聴広報課 ☎019-629-5281

### 電気料金割引対象企業

岩手県企業局と東北電力(株)は、震災復興・ふるさと振興に関係する国・県からの補助金の交付を受けた企業であって、東北電力から高圧で受電する企業などを対象に、「岩手復興パワー」による電気料金割引の募集をしています。

【受付】平成31年1月31日まで

詳しくは、県企業局ホームページをご覧ください。

☎岩手県企業局 ☎019-629-6389

### 防災とボランティア週間

1月17日は防災とボランティアの日です。この日を含む15日から21日までの1週間は「防災とボランティア週間」です。

地震や台風などの災害に備え、避難場所や連絡方法などについて確認しておきましょう。

☎葛巻分署 ☎66-2709

## 入札結果(落札額は税込み)

【12月19日入札分】

### 茶屋場地区排水施設概略設計業務委託

▶請負者…(株)岩手開発測量設計

▶落札額…1,458,000円

▶指名業者…(株)岩手開発測量設計、(株)土木技研、(株)藤森測量設計、(株)エヌティーコンサルタント、北光コンサル(株)、東日設計コンサルタント(株)

### 泥這地区水路改修測量設計業務委託

▶請負者…(株)岩手開発測量設計

▶落札額…3,186,000円

▶指名業者…☎と同じ

### 江刈地区水道管布設第30号工事

▶工事場所…畑地内

▶請負者…(株)阿部土建エンタープライズ

▶落札額…97,200,000円

▶指名業者…(株)阿部土建エンタープライズ、(株)ビルド遠藤、蒲野建設(株)、樋下建設(株)、三陸土建(株)、(株)遠忠

### 江刈地区水道管布設第32号工事

▶工事場所…畑、荒沢口、小屋瀬、栗山地内

▶請負者…(株)阿部土建エンタープライズ

▶落札額…103,680,000円

▶指名業者…☎と同じ

### 町道茶屋場田子線道路改良整備(その7)工事

▶請負者…(株)ビルド遠藤

▶落札額…47,142,000円

▶指名業者…☎と同じ

### 五日市小学校自動給水ポンプユニット取替工事

▶請負者…(有)山伸水道工業所  
▶落札額…1,458,000円  
▶指名業者…(有)山伸水道工業所、馬淵川設備(株)、(有)八紘カイハツ

## 温かい志

社会福祉協議会に温かい志が寄せられました。ありがとうございます。

高橋 力雄さん(泉田) 100,000円

## 岩手ケーブルテレビジョンから

テレビ視聴利用料金525円/月(減免対象者は半額)の口座振替日は、1月16日(火)です。

☎葛巻センター ☎68-7101

## 11月のふるさと納税

区分	件数	金額(円)
1万円	13	130,000
1.5万円	13	195,000
2万円	8	160,000
3万円	11	330,000
4万円	4	160,000
5万円	7	350,000
7万円	1	70,000
10万円	1	100,000
15万円	1	150,000
計	59	1,645,000
今年度累計	249	5,560,000
前年度同期	420	8,312,000

## 広報クイズ

57

葛巻高校の魅力の一つとなっているドイツ研修。葛巻生の参加は、平成16年から。14年間で71人の生徒が参加し貴重な体験をしました。さて、今回の研修(ワインとミルクの旅)には、何人の葛巻生が参加したのでしょうか?

- ① 3人
- ② 6人
- ③ 9人

はがきに答えと住所(地区名)、氏名、年齢、広報くずまきを添付しての感想や要望などを記入して応募ください。正解者の中から抽選で2人に、くずまき商品券5000円分を差し上げます。締め切りは、1月19日(金)です。

【応募先】〒028-5495 広報クイズ係

### ★当選者発表★

先月の正解は、「③4人」でした。正解した次の方々にくずまき商品券をお送りします。

赤石 大洋さん(10歳、小屋瀬)  
松原 琉華さん(12歳、浦子内)



# 広報カレンダー

町のホームページアドレス <http://www.town.kuzumaki.iwate.jp>  
役場の各種手続きの方法やサービス、町のイベント情報、広報くずまきなどをインターネットでご覧いただけます。

日	曜	主な行事	時間	場所
<div style="text-align: center;"> <span style="font-size: 2em;">1</span>月 <span style="font-size: 1.5em;">睦月</span> <span style="font-size: 1.5em;">January</span> </div>				
1	月	元日 サイレン点検日	正午	
2	火			
3	水			
4	木	新年交賀会 いきいきスポーツ大学 第18回くずまき高原牧場スノーランド2018(～17日) 官庁仕事始め 後期高齢者医療保険料(第6期)口座振替日	14:00-13:30-	グリーンテージ 社会体育館 くずまき高原牧場
5	金	なかよし広場 冬季巡回子ども映画会(～11日)	9:30-11:30	保健センター
6	土	小学生スキー教室(～7日)	9:00-15:00	平庭高原スキー場
7	日	交通指導隊・防犯指導隊初点検 町消防出初式	9:45-11:00-	総合センター 社会体育館
8	月	成人の日		
9	火	子育てサロン	10:00-12:00	保健センター
10	水	幼児歯科健診 心配ごと相談所 始業式(葛巻高)	10:00-14:30 9:00-12:00	保健センター 〃
11	木	配食サービス いきいきスポーツ大学	13:30-	社会体育館
12	金	なかよし広場	9:30-11:30	保健センター
13	土			
14	日	第1回町文化協会芸能まつり	13:00-	葛巻小体育館
15	月	防災とボランティア週間(～21日) 第24回町勤労者ミニサッカーリーグ開始(～2/21) 始業式(葛巻中・江刈中)	19:10-	葛巻中体育館
16	火	子育てサロン 始業式(葛巻小・小屋瀬中)	10:00-12:00	保健センター
17	水	食文化再発見 始業式(五日市小)	13:00-15:00	総合センター調理室
18	木	子育て講座 いきいきスポーツ大学 始業式(吉ヶ沢小、江刈小)	10:00-11:30 13:30-	保健センター 社会体育館

日	曜	主な行事	時間	場所
19	金	配食サービス 心配ごと相談所 なかよし広場・親子スポーツ教室 県司法書士無料相談会 始業式(小屋瀬小)	9:00-12:00 9:30-11:30 16:00-19:00	保健センター 〃 総合センター
20	土	町文化協会新春芸術鑑賞 〃 新春交流会	18:15-18:45 18:45-21:00	グリーンテージ 〃
21	日	第33回町民総合体育大会後期競技(ネオホッケー)	10:00-	社会体育館
22	月	やまどり号巡回		田子～四日市方面
23	火	子育てサロン おしゃべりサロン やまどり号巡回	10:00-12:00 10:00-13:30	保健センター JR葛巻駅バス待合室 田代～吉ヶ沢方面
24	水			
25	木	いきいきスポーツ大学 第11回チーム対抗ものしり 雑学王選手権 やまどり号巡回	13:30-19:00-	社会体育館 グリーンテージ 江刈・江刈川・北部方面
26	金	文化財防火デー 配食サービス なかよし広場 やまどり号巡回	9:30-11:30	保健センター 五日市～馬淵方面
27	土	第33回町民総合体育大会総閉会式・スポーツ関係者のつどい	14:00-	グリーンテージ
28	日	いわて減塩・適塩の日 まちなか雪まつり	11:00-14:00	中央公園(葛小前体育館側)
29	月	ぬぐだまるかい	10:00-15:00	老人福祉センター
30	火	心配ごと相談所 子育てサロン スパゲッティ編み教室	9:00-12:00 10:00-12:00 19:00-21:00	保健センター 〃 総合センター
31	水	第43回町民バスケットボール大会 町県民税(第4期)、国民健康保険税(第7期)、後期高齢者医療保険料(第7期)口座振替	18:30-	社会体育館

# 2月 如月 February

日	曜	主な行事	時間	場所
1	木	サイレン点検日 いきいきスポーツ大学	正午 13:30-	社会体育館
2	金	配食サービス なかよし広場 第29回高原の夕べ森のワインパーティー	9:30-11:30 18:30-	保健センター モウモウ館
3	土	第10回くずまき高原牧場冬まつり(～4日)		くずまき高原牧場

## 広告

**(有) 東北典礼社** 臨時の女性従業員を募集!

**【募集要項】**  
▶ 臨時社員/女性1名  
▶ 資格/普通通自動車免許  
▶ 勤務時間/8:00～17:00  
※状況により土・日・祝日の勤務あり  
▶ 仕事内容/装具品の作成など  
▶ その他/パソコン操作ができる人

応募・問い合わせ先  
(有)東北典礼社 葛巻町下町 ☎66-2025、FAX66-2023

**謹賀新年** 日頃のご愛顧に感謝申し上げます

**ニコちゃんカード**

現在発行のニコちゃんカードの有効期限は平成31年5月31日まで  
確認のうえ、お忘れなくご利用ください。

満点カード企画  
お楽しみにお楽しみ!

お買い物は、地元の商店で...  
くずまき商業協同組合 ☎66-2658

# いらっしやい くずまき通信

移住定住・交流ガイド

子どもたちの笑顔が絶えない町づくりのため、子育てしやすい住環境を整えていきます



## 子育て世代移住者住宅取得支援事業とは...

子育て世代の方が、町へU・Iターンをするために住宅を取得する場合の費用の一部を助成しています。申請には一定の要件がありますので、詳しくは、総務企画課移住定住係にお問い合わせください。

▶申請できる人...申請時点において、次のすべての要件を満たす人

- ①町外に住民登録し居住実態がある
- ②小学生以下の子どもがいるまたは夫婦の合計年齢が70歳未満の世帯
- ③取得する住宅の共有持ち分の1/2以上を所有している
- ④税金などの滞納がない
- ⑤生活保護を受けていない
- ⑥暴力団員ではない

▶補助金の額(最大400万円)

補助金の内訳	上限額	
	新築住宅	中古住宅
基本額(対象経費の1/2)	200万円	50万円
若年夫婦加算(夫婦の合計年齢が60歳未満)	50万円	50万円
子の加算(18歳未満の子ども1人につき50万円※3人まで)	150万円	150万円

町では、子育て世帯の移住を促進するため、住まいの支援に力を入れています。今年度は「小屋瀬いらっしやい住宅」2棟を整備。入居者を募集したところ、昨年12月末までに小学生以下の子どもがいる家族2世帯の移住が決定しました。

これまでの問い合わせや移住相談の状況から、今後も子育て世帯の移住に効果が期待できるため、引き続き3棟目の整備を進め、平成30年度に入居者を募集する予定です。

また、今年度の新規事業である「子育て世代移住者住宅取得支援事業」の制度を活用して住宅を取得し、Uターンする予定の家族もあり、子育て世帯の移住施策の効果が着実に表れています。

充実したこれらの住宅や制度を町民の皆さんからも町外で暮らす家族にお知らせし、Uターンを勧めていただくようお願いいたします。

子育て世帯をはじめ、移住に関するお問い合わせは、総務企画課移住定住係まで。

## 子育て世帯の 移住・定住住宅で効果!

## 地域おこし 協力隊レポ vol. 2

## 農家の皆さんに感謝

今月は...  
岡本英樹隊員の活動報告



地域おこし協力隊「新葛巻型酪農構想実現コーディネーター」の岡本です。夏の終わりに町へ引越してきました。

緑がまぶしい季節から美しい紅葉、落葉、そして冬を迎えています。秋には、町いっぱいのデントコーン畑が収穫されていく風景とラップされた白いロールが次々と増えて、視界が開けた町の景色は、夏とは違う雰囲気と魅力を感じました。

新葛巻型酪農構想と畜産クラスター事業計画、バイオマスプラント計画を考えながら町内の酪農家を回り、あっという間に3カ月がたちました。農家の皆さんは忙しい時期だったにもかかわらず、私の話を聞いてくださり、短い期間で葛巻の秋の

酪農作業について多くのことを知ることができました。

11月の積雪にも驚きましたが、とても寒いと聞いている冬の町を有意義に過ごしたいと思っています。



初めて見せてもらったデントコーンの収穫の様子

【相談・問い合わせ先】 総務企画課 いらっしやい葛巻推進室 ☎66-2111 内線221・224・225



# メッセージ part 2

104



## 誕生おめでとう



かいと  
**下屋敷 海斗**くん  
11/9・中村  
保護者=茂・明日香



はなめ  
**遠藤 華芽**ちゃん  
11/10・星野  
保護者=勝成・真由美



ほたか  
**松浦 穂高**くん  
11/12・浦子内  
保護者=利明・真裕子



れん  
**川崎 滯音**くん  
11/22・遠矢場  
保護者=一也・淳美



あおい  
**鈴木 葵**くん  
12/6・小屋瀬  
保護者=智・千明



## 末永くお幸せに

(世帯主)

光 憲 雄  
沢 町 憲  
触 新 町 憲  
仁 恵  
触 赤 井



## やすらかに

(世帯主)

雄助彦司	哲詣栄敬	晃 耕	寿 豊村武彦美
代(市)田	四(市)屋田	日(市)村代	武村武彦美
田(市)屋田	中(市)大田	大(市)小田	中武広
田(市)屋田	大(市)小田	大(市)小田	中武広
田(市)屋田	大(市)小田	大(市)小田	中武広
田(市)屋田	大(市)小田	大(市)小田	中武広
田(市)屋田	大(市)小田	大(市)小田	中武広
田(市)屋田	大(市)小田	大(市)小田	中武広
田(市)屋田	大(市)小田	大(市)小田	中武広
田(市)屋田	大(市)小田	大(市)小田	中武広

～11月21日から12月20日届け出分～

※広報やぐずまきテレビに載せたくない場合は、届け出のときに係にお話してください。



## まちの動き

交通	11月	(累計・昨年累計比)
人身事故	0件	(4件・+1)
死者	0人	(0人・±0)
傷者	0人	(6人・+2)
物損事故	12件	(99件・+23)
火災・救急	11月	(累計・昨年累計比)
火災	0件	(4件・+2)
救急	14件	(254件・+30)



42017・6月ワインフェスティバル大迫で長男夫婦と(葛巻ワインもいただきました)マこれからソバを石挽きします。夕飯は野菜天ぷらか? (石臼は鳥居石材店より購入)



## 高橋 晃さん (63歳)

- 栗山出身
- 盛岡市在住

葛巻町の皆さま、こんにちは！元気でしようか？この頃、葛巻は良い所だなあとあらためて思っています。ワラス(子ども)のころは、川でイワナやヤマベ(ヤマメ)、カジカなどを獲り、即BBQでした。今も居るだろうか？山菜採りも夢中でした。楽しかったなあ。最近では、袖山の風車や袖山から見る江刈の風景はお気に入りです。

家の手伝い、ベゴ(牛)の話で忙しかったが、辛いと思っただことはあまりなかった。まき割りには得意だった。上手く割れたときは快感でした。今思えばストレス発散だったかも知れません。山菜、野菜は美味しくてあの味は葛巻独特の味です！(ベゴ

の肥料が良いのかも・・・)これまで、病院で皆さまの写真を撮って40年余り過ぎ、3年前に定年を迎え、今は再就職して頑張っています。子供3人は独立して、孫4人の成長が楽しみと、あとは自分の趣味(そば打ち、カメラなど)のため頑張っています。東京オリピックまでは元気でいたい。猫の額ほどの庭先で家庭菜園も楽しんでます。今の時期は、干す菜も作成しています。年に数回帰っています。帰りは道の駅、ほすなあるで乳製品などを買って帰ります。最後にワイン、乳製品、肉、山菜、キノコなどたくさんある物産品をいつまでも大事にしてください。応援しています。

葛巻町出身の皆さん、メッセージをお寄せください！  
原稿送付先は、総務企画課(メールアドレス:kuzumaki@town.kuzumaki.iwate.jp)まで。



## 1年11カ月ぶり人口がプラスに！

人口	住民基本台帳	29.12.1現在
		(前月比)
男	3,101人	(+5人)
女	3,281人	(+2人)
計	6,382人	(+7人)
世帯数	2,768世帯	(+4世帯)

新年、明けましておめでとうございます。親しみやすい紙面を目指し頑張りますので、本年も広報くずまきをよろしくお願いします。(星野) 昨年は小学校や病院などの新しい建物が次々と立ち、おめでたい1年間でした。今年もいい年になりますように。(大石)

## 広報室から

